

対象： セイヨウタンポポ
 日時： 2020(R2)/07/03(金)8:00~12:30頃
 場所： 雫石町の通称「奥産道路」(県道雫石東八幡平線)大松倉ゲート~工事終点
 主催： 岩手山地区パークボランティア連絡協議会
 参加者： 岩手山地区パークボランティア 6名(米田、家子、三上、伊藤、民部田、阿部)
 作業方法： 抜き取り・・・参加者全員が車に分乗して奥産道終点まで移動し、徒歩で抜き取り作業しながら大松倉ゲートまで戻った。

【経緯】 2016年(H28)秋に三ツ石山荘脇にセイヨウタンポポが確認されたので、2017年(H29)春から調査と駆除を継続している。これに併せて、アプローチ道路の奥産道(大松倉ゲート以奥)も駆除作業に着手。同ゲート前駐車場も2019年から駆除開始。

【奥産道】

実施年月日		A)大松倉ゲート~連絡道取付部		(B)連絡道取付部以奥		(C)大松倉ゲート前駐車場		備考
年	月日	重量(kg)	作業参加者(人)	重量(kg)	作業参加者(人)	重量(kg)	作業参加者(人)	
2017	06/09	3.00	2	-	-	-	-	
	06/19	4.00	7	-	-	-	-	4kg は換算値 (一部乾燥)
	(H29) 08/22	(不計量)	12	(不計量)	12	-	-	
2018	06/08	2.30	8	10.50	8	-	-	
	(H30) 06/13	1.20	2	-	-	-	-	
	06/19	(不計量)20~30株	1	-	-	-	-	
	06/25	0.52	4	0.35	2	-	-	
	08/21			0.50	23	-	-	オオハコギリ駆除と併せ実施
2019	06/07	1.35	5	-	-	1.10	5	
	(R01) 07/03	0.81	10	7.76	8~10	0.20	4	(C)の作業時間約5分
2020	06/05	0.77	8	-	-	-	-	
	(R2) 07/03	0.37	6	4.10	6	0.80	6	(C)の作業時間約10分

(B)区間のH30/6/25は、約100m区間

(B)の内訳

区間	2019/7/3	2020/7/3
工事終点付近	3.97	1.95
~展望地	2.10	0.65
~砂利道端	0.74	0.55
~連絡道取付部	0.95	0.95
小計	7.76	4.10

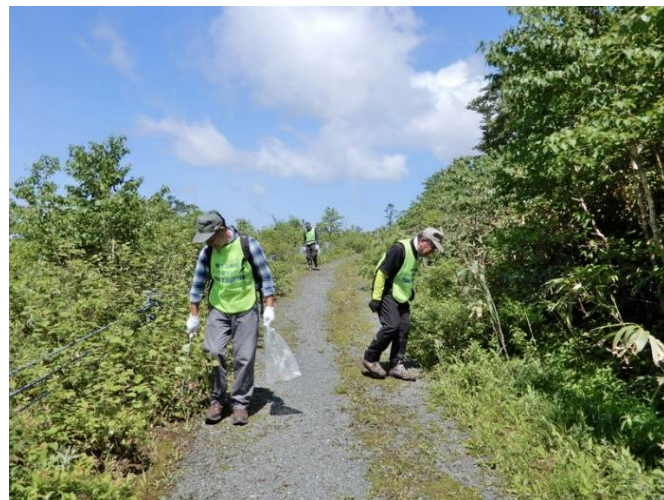

工事終点手前付近



擁壁中段のセイヨウタンポポ駆除 (終点~展望地間) 活動助成金で購入した伸縮梯子が大活躍

【メモ】

- 参加者全員が高齢者なので、特に転落等事故防止に留意し、高所(擁壁天端等)作業は回避して、作業は梯子利用で処理できる範囲に留めた。
- ※ 梯子運搬等のために車両利用が不可欠である。



作業を終えて (駆除量は年々減少傾向。毎年実施の成果かも)



工事終点付近



同左



同左



茎を長く伸ばし蕾を付けたセイヨウタンポポ



「高い擁壁の上には登ってはダメだよ！」
転落事故防止に細心の注意しながら



この場所は背丈程度の高さだから・・・



前半は好天に恵まれた。展望地で一息。



道路管理者の許可証を貼って
(車両利用で効率大幅アップ)



未舗装区間、この辺りはタンポポ密生



イタドリなどの下に沢山発見



「コーヒータイム」リーダー提供に感謝しつつ



高い擁壁天端には登らず、梯子で作業。車両利用で梯子運搬が可能になった



ゲート前広場のセイヨウタンポポ駆除